



Ciudades Hermanas Zapopan



Sobre Zapopan, Jalisco



Zapopan es considerada la capital económica del estado de Jalisco y el municipio con mayor crecimiento y extensión territorial de la Zona Metropolitana de Guadalajara.

Asimismo cuenta con una población de aproximadamente un millón trescientos mil habitantes (INEGI 2010) siendo una ciudad llena de sitios de interés tanto para visitantes como inversionistas, además posee una base de desarrollo sumamente fructífera para los proyectos de inversión a largo plazo.

Zapopan tiene 17 ciudades hermanas alrededor del mundo. De las cuales 12 se encuentran en el extranjero (en 9 países diferentes) y las 5 restantes en territorio mexicano.

El Programa de Ciudades Hermanas pretende alcanzar los siguientes objetivos:

Promover la cooperación internacional a través del desarrollo de proyectos locales.

El entendimiento entre las personas y las diferentes culturas.

Proporcionar un foro de intercambio de experiencias en distintos campos, así como el desarrollo de las siguientes áreas: económica, comercial, cultural, educativa, ambiental, y demás intercambios benéficos.

Sitio web

<http://www.zapopan.gob.mx/>



Zapopan cuenta hasta la fecha con 12 hermanamientos extranjeros y 5 nacionales, los cuales son:

INTERNACIONALES:

Cártago, Costa Rica
Firmado el 6 de febrero de 1985

Changwon (antes Masan), República de Corea
Firmado el 9 de junio de 1987

Chengdu, República Popular China
Firmado el 16 de octubre de 2015

Czestochowa, Polonia
Firmado el 29 de junio de 2004

Grand Rapids, Michigan, EE. UU.
Firmado el 18 de octubre de 2008

Jinan, República Popular China
Firmado el 18 de abril de 2014

Kiriat Bialik, Israel
Firmado el 26 de mayo de 2005

La Antigua, Guatemala
Firmado el 8 de diciembre de 2000

Marianao, Cuba
Firmado el 3 de julio de 1997

Rosemead, California, EE. UU.
Firmado el 1 de agosto de 1965

Saginaw, Michigan, EE. UU.
Firmado en 3 de marzo de 1995

San Pedro Sula, Honduras
Firmado el 8 de noviembre de 1982

NACIONALES:

Atengo, Jalisco
Firmado el 28 de noviembre de 2002

Bahía de Banderas, Nayarit
Firmado el 3 de septiembre de 2005

El Grullo, Jalisco
Firmado el 23 de febrero de 2006

Veracruz, Veracruz
Firmado el 24 de agosto de 2000

Zapotlán el Grande, Jalisco
Firmado el 10 de febrero de 2009



Gobierno de
Zapopan





Cartago, Costa Rica

Geografía

Se encuentra localizada en el Valle del Guarco, región central del país. Se encuentra a una altitud de 1,435 m sobre el nivel del mar, en las faldas del Volcán Irazú, a 24 km al este de San José.

Historia

Fundada en 1563, fungió como residencia de los gobernadores de la provincia hasta la independencia en 1821, cuando San José fue hecha la capital. La Romería de Nuestra Señora de los Ángeles congrega a millones de personas anualmente en lo que es una de las tradiciones más importantes del país entero.

Economía

Con la reciente creación de la Zona Económica especial de Cartago, ha logrado convertirse en un Centro estratégico de desarrollo económico local especializado en Ciencia y Tecnología. En el municipio también se encuentra uno de los parques industriales más grandes del país.

Población

155,402 habitantes aproximadamente.

Clima

Se ubica en el extremo oriental de la Región Central, lo que le permite disfrutar de un clima particular. Propio de una meseta; combina el tipo de clima de las faldas del Caribe con el Pacífico. Se caracteriza por lluvias moderadas y temperaturas frescas.

Contacto

www.muni-carta.go.cr

Fecha del hermanamiento:
6 de febrero de 1985



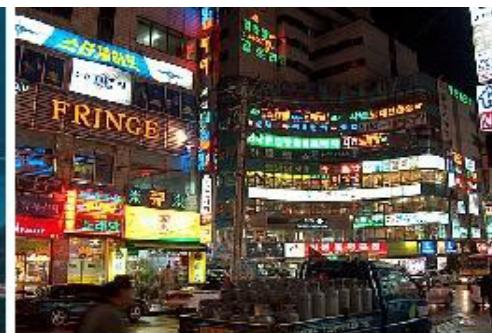
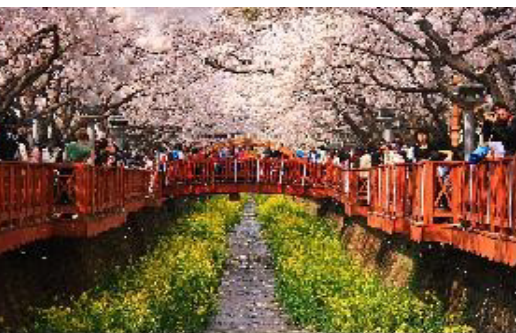

Changwon, República de Corea

Geografía

Changwon es una ciudad en la provincia de Kyongsang Meridional de Corea del Sur. Se sitúa en el sur del país, en la bahía de Masan del estrecho de Corea, cerca de Pusan.

Historia

La ciudad cuenta con más de 2,000 años de historia; durante mucho tiempo fue un centro comercial de Asia del Noreste. Posteriormente en 1970 se convirtió en un importante centro económico de Corea. El hermanamiento fue firmado originalmente con la ciudad de Masan, sin embargo, el 1 de julio de 2010, con la aprobación del Consejo Provincial de Gyeongsang del Sur, las ciudades vecinas de Masan, Changwon y Jinhae se unificaron oficialmente para crear Changwon City, por tal, el hermanamiento forma parte de la ciudad.

Economía

Changwon está construyendo un cinturón de Investigación y Desarrollo, estableciendo un "Valle del Silicio". Así como la renovación de su centro como parte de su transformación en una ciudad de clase mundial (Ciudad Inteligente) y capital ambiental (Eco-ciudad). Durante todo el año se lleva a cabo el "Festival Mensual de Changwon" que abarca distintas actividades culturales.

Población:

1,106,081 habitantes aproximadamente.

Clima

Su clima es muy estable y se apega tranquilamente a las transiciones de las estaciones, lo cual la hace muy atractiva para actividades recreativas.

Contacto

eng.changwon.go.kr

Fecha del hermanamiento:
9 de junio de 1987





Chengdu, China

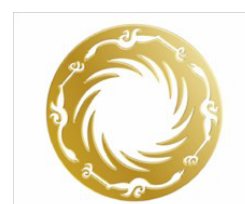

Geografía

Chengdu, la capital de la provincia de Sichuan, se encuentra en el centro de la cuenca de Sichuan, en el suroeste de China, con una superficie de 12.100 kilómetros² con tierras planas, acuosas y abundantes recursos.

Población:

16.98 millones de habitantes aproximadamente.

Historia

Chengdu, en toda la historia del país se ha mantenido la ciudad central en el suroeste de China. Es la única ciudad del país, cuyo nombre y ubicación no han cambiado a lo largo de los siglos, con la historia de la ciudad de 3.100 años. La ciudad fue el punto de partida de la Ruta de la Seda en el sur de China y también se considera la cuna de la civilización china.

Clima

Chengdu tiene un clima subtropical húmedo. Con una gran cantidad de precipitaciones durante todo el año. La mayoría de los días son nublados, con neblina o con llovizna.

Economía

Es un centro importante en el comercio, la logística, las finanzas, la tecnología y el transporte en el oeste de China. Es una base importante para las industrias manufactureras modernas y la agricultura moderna. En el 2013, ocupó el tercer lugar en PIB regional con un RMB de 910.89 mil millones.

Contacto

www.chengdu.gov.cn/echengdu/index/indexnew.jsp

Fecha del hermanamiento:
16 de Octubre de 2015

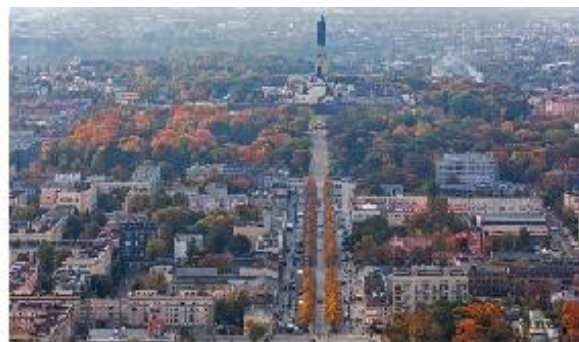

Częstochowa, Polonia

Geografía

Se localiza a orillas del río Warta y la montaña de Ossoña, en el norte de la región de Silesia, al sur de Polonia. Aunque también al norte de la ciudad corre el río Białka.

Historia

Es la capital espiritual, siendo gran parte del país de religión católica. El poblado ya existía desde el siglo XIII pero fue declarada ciudad hasta 1717.

La "madona negra" que se encuentra en el monasterio de Jasna Góra es un lugar de culto y uno de los destinos más importantes del mundo cristiano dentro del peregrinaje.

Economía

Las principales industrias son: la Siderúrgica; Autopartes, Vidrio; Fundición del metal; industria de la transformación de alimentos. También es conocida por tener un ambiente favorable de inversión y ser un centro de turismo religioso.

Población

246,800 habitantes aproximadamente.



Clima

Casi todo el año tiene un clima frío, sólo en julio y agosto la temperatura llega a los 24 °C.

Contacto

www.czestochowa.pl

Fecha del hermanamiento:
29 de junio de 2004

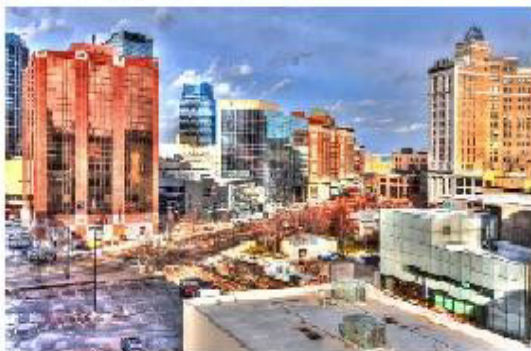
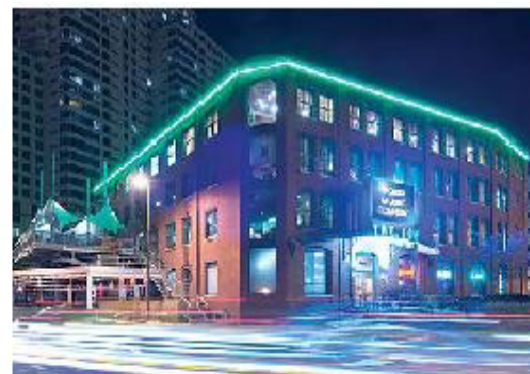

Grand Rapids, Estados Unidos



Geografía

Grand Rapids se asienta a las orillas del Grand River. La capital del estado, Lansing, se encuentra a 100 km al sureste y Kalamazoo a 80 km al sur. Tiene un área total de 117,4 km², de los cuales 115,6 km² son tierra y 1,8 km² son agua (principalmente el Grand River).

Historia

En 1850 fue oficialmente convertida en ciudad. A partir de ese año, la ciudad se convirtió en un centro de producción de productos innovadores así como en la base de algunas grandes empresas del país, reconocida como una ciudad productora de muebles por excelencia.

Economía

La industria del mueble ha sido un pilar de la economía de Grand Rapids desde finales de 1800. Hoy en día el área metropolitana es hogar de cinco de las principales empresas de muebles en el mundo. Por otra parte en el Sector Salud, el "Spectrum Health" ha tomado mucho mercado y protagonismo.

Población

192,294 habitantes aproximadamente.

Clima

Tiene un clima húmedo continental, con veranos muy calurosos y húmedos, inviernos muy fríos y nevados, mientras que sus otoños y primaveras tienen a ser muy cortos.

Contacto

www.grcity.us

Fecha del hermanamiento:
18 de octubre de 2008



Jinan, China

Geografía

Capital de la provincia de Shandong. Situada al noroeste de China, a unos 400 km al sur de Beijing, confina con Liaocheng al sudoeste, Dezhou al noroeste, Binzhou hacia el noreste, Zibo hacia el este, Laiwu al sureste y Tai'an al sur.

Historia

Fue el clave en el desarrollo del bronce en China, lo que la convirtió en una ciudad industrial. Durante la 2da Guerra Mundial sufrió numerosos daños, sin embargo fue reconstruida y desde entonces es una ciudad moderna e industrializada.

Economía

Hogar de la más alta calidad y variedad de piedra caliza China. Con notables reservas de hierro y carbón. Además, la fabricación de equipos pesados, así como los sectores automotrices y acero contribuyen a la economía. La electrónica, el procesamiento de alimentos, electrodomésticos y Bioingeniería también son sectores importantes.

Población

6,036,500 habitantes aproximadamente.



Clima

Jinan tiene un clima subtropical húmedo con cuatro estaciones bien definidas. La ciudad es seca y casi sin lluvia en primavera, cálida y lluviosa en el verano, seco y quebradizo en los meses de otoño e invierno.

Contacto

www.jinan.gov.cn

Fecha del hermanamiento:
18 de abril de 2014



Kiriat Bialik, Israel



Geografía

La ciudad se encuentra en el norte de la costa de Israel, cerca de la frontera con el Líbano que se encuentra al norte y con la ciudad de Haifa en el sur.

Población

40,000 habitantes aproximadamente.

Historia

Se estableció como pueblo en 1934, fundada por migrantes judíos de Alemania, en honor al poeta Hayyim Nahman Bialik. En 1976 se convirtió en ciudad.

Clima

Su ubicación geográfica y su cercanía al Mar Mediterráneo le otorgan un clima agradable durante todo el año.

Economía

La ciudad cuenta con una desarrollada zona industrial situada fuera de la zona urbana y se extiende en una superficie de unas 1,000 hectáreas donde hay más de 600 talleres, fábricas y pequeñas industrias que emplean a miles de trabajadores.

Contacto

www.qbialik.org.il

Fecha del hermanamiento:
26 de mayo de 2005



La Antigua, Guatemala



Geografía

La ciudad esta construida sobre 1500 metros sobre el nivel del mar y se encuentra entre 2 imponentes volcanes.

Historia

La ciudad fue fundada a principios del siglo XVI y designada como la capital de la región colonial española (reino de Guatemala) hasta 1773, cuando un terremoto la devastó y la administración gubernamental se cambió a la ciudad de Guatemala. En 1979 fue declarada patrimonio de la humanidad por la UNESCO. En el presente la ciudad es muy visitada por su bella arquitectura colonial y religiosa.

Economía

La excelente preservación de su arquitectura colonial y su belleza artística en este aspecto hace del turismo uno de sus principales fuentes de ingreso.

Población

44.786 habitantes aproximadamente.

Clima

Por encontrarse muy cerca del ecuador sus estaciones no son tan marcadas. Las zonas calurosas del país son las de baja altitud, mientras que en zonas contrarias como en el centro y norte del país el clima es más fresco.

Contacto

www.laantigua-guatemala.com

Fecha del hermanamiento:
8 de diciembre de 2000



Marianao, Cuba

Geografía

Localizada en la costa norte de Cuba, es uno de los 15 municipios de la Provincia de La Habana; limita del suroeste al sureste con el municipio de Playa, y del sureste al sur con el municipio de Boyeros, además al suroeste con La Lisa.

Historia

En 1878 se constituye como municipio y adquiere un auge industrial de mediana escala. Desde entonces se ha desarrollado como uno de los municipios prominentes que conforman la zona adyacente a la Habana.

Economía

Cuenta con una fábrica de componentes electrónicos y ensamblaje, una refinadora de azúcar, una fábrica de tabaco, otra de vinagre, una más de textiles, otra de cantera, una de objetos plásticos y una industria siderúrgica-mecánica.

Población

133,336 habitantes aproximadamente.

Clima

El clima de la ciudad es tropical como en el resto de la isla. Sin embargo recibe una mayor influencia continental en invierno, lo que hace que las temperaturas sean más frescas en estos meses.

Contacto

www.ecured.cu/index.php/Marianao

Fecha del hermanamiento:
3 de julio de 1997





Rosemead, California, EUA.

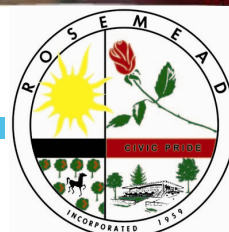

Geografía

Rosemead es una ciudad ubicada al sur del estado de California perteneciente al condado de Los Ángeles.

Historia

Los primeros habitantes estadounidenses se asentaron en 1855 desde Arkansas, llamando al lugar Rose Meadow después recortado a Rosemead. Hasta 1952, el territorio tenía actividades económicas principalmente rurales, a partir de esa década, el crecimiento regional introdujo empresas e industrias y la población se convirtió en una ciudad en 1959.

Economía

Algunas grandes empresas tienen su base en Rosemead, tales como "Huy Fong", la cadena de restaurantes chinos "Panda", y la compañía proveedora de electricidad "Edison International".

Población

54,501 habitantes aproximadamente.

Clima

Rosemead es conocida por su clima agradable y estable casi todo el año.

Contacto

www.cityofrosemead.org

Fecha del hermanamiento:
1 de agosto de 1965

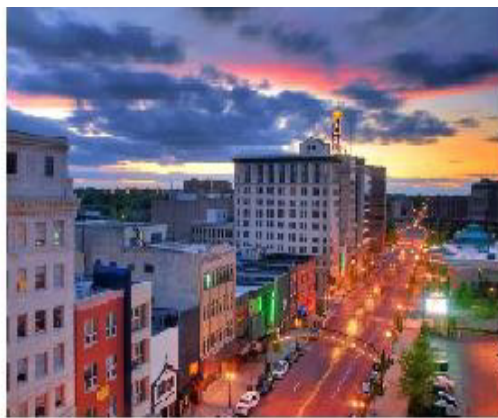

Saginaw, Michigan, EUA



Geografía

Ubicada al Noroeste de Estados Unidos de América, en el estado de Michigan. Se encuentra en la región de los grandes lagos. El río Saginaw cruza la ciudad.

Historia

Saginaw fue un próspero pueblo maderero durante el siglo 19, desde entonces se ha distinguido por el desarrollo de su industria. Parte del siglo 20 se consolidó como centro de fabricación automotriz. Fue a finales del mismo siglo que la industria de Saginaw y su fuerte presencia industrial se redujo.

Economía

En el ámbito económico, la ciudad cuenta con empresas de importancia nacional que se dedican a la Innovación así como la utilización de energías renovables. Además de tener empresas de la talla de General Motors, Delphi Saginaw y Delphi Chasis.

Población

51,508 habitantes aproximadamente.

Clima

La ciudad tiene temperaturas muy bajas en el invierno, lo suficiente para congelar su río, mientras que en el verano su temperatura promedio no llega a los 30 °C .

Contacto

www.saginaw-mi.com

Fecha del hermanamiento:
3 de marzo de 1995



San Pedro Sula, Honduras

Geografía

San Pedro Sula está ubicada en la porción oeste del Valle de Sula, en el norte del territorio Hondureño y en el Departamento de Cortés.

Historia

Fundada en 1536 con el nombre de San Pedro de Puerto Caballos. En 1825, el jefe de estado Dionisio de Herrera dividió el territorio hondureño en departamentos, ubicando a San Pedro Sula en el de Santa Bárbara. Hasta 1893, cuando el presidente Domingo Vásquez creó el departamento de Cortés, San Pedro Sula pasó a formar parte de él. Por otro lado, la feria Juniana es una tradición que une a todos los sectores de la ciudad buscando poner en alto a San Pedro Sula.

Economía

Cerca del Puerto de Cortés, cuenta con más de 20 ramas industriales, lo que hace que la ciudad sea conocida como "La Capital Industrial" de Honduras.

Población

873,824 habitantes aproximadamente.

Clima

Tiene un clima tropical. Los meses de marzo y abril son los meses más calurosos y secos de la ciudad. La temporada lluviosa o invernal se extiende desde el mes de mayo hasta noviembre, lo cual ayuda a enfriar un poco la temperatura. Los meses de agosto son generalmente los meses más húmedos.

Contacto

www.msps.hn

Fecha del hermanamiento:
8 de noviembre de 1982





Atengo, Jalisco, México



Geografía

Está ubicado en la porción noroeste de la región sur del estado. El municipio tiene una superficie territorial de 41,242 hectáreas. La mayor parte de su territorio está formado por suelos cafés y café rojizo de bosque.

Historia

La conquista del lugar la realizó Francisco Cortés de San Buenaventura en 1525, cuando se dirigía a Tepic. El 31 de mayo de 1918 y por decreto, la comisaría de Atengo se erigió en municipalidad. El edificio de la presidencia municipal fue construido en 1940.

Economía

Predomina la actividad ganadera, y la agricultura, también es importante el comercio, la minería, los servicios, la pesca, la explotación forestal y la industria de lácteos, de la construcción.

Población

5,400 habitantes aprox.

Clima

El clima es semi-seco, con otoño e invierno secos y semiárido, sin cambio térmico invernal bien definido. El régimen de las lluvias se registra en los meses de junio y julio, contando con una precipitación media de los 924 milímetros. El promedio anual de días con heladas es de 29.5. Los vientos dominantes son en dirección del norte.

Contacto

www.atengo.gob.mx

Fecha del hermanamiento:
28 de noviembre de 2002



Bahía de Banderas, Nayarit, México

Geografía

Localizado al suroeste del estado de Nayarit, toma su nombre de la Bahía de Banderas, entrante del Océano Pacífico en la costa de Nayarit y de Jalisco, cerca se encuentra Puerto Vallarta, tiene un total de 157 localidades .

Historia

En 1904 se crea la subprefectura de Compostela de Valle de Banderas del territorio de Tepic. En 1918 Queda integrado como parte del municipio Libre y Soberano de Nayarit. En 1989 El H. Congreso del Estado crea el municipio de Bahía de Banderas.

Economía

Es un importante punto turístico tanto a nivel nacional como internacional ya que recibe con regularidad miles de turistas nacionales y de origen extranjero, principalmente de Estados Unidos, Canadá y Europa. También está presente la agricultura, la ganadería y la pesca. Es un importante productor de camarón, guachinango entre otros productos de la pesca. Los cultivos principales son: sandía, piña, sorgo y maíz.

Población:

124,205 habitantes aproximadamente.

Clima

Cuenta con un clima principalmente cálido tropical.

Contacto

www.bahiadebanderas.gob.mx

Fecha del hermanamiento:
3 de septiembre de 2005





El Grullo, Jalisco, México



Geografía

El Grullo tiene un total de 17,770 hectáreas de superficie, de las cuales 372 de las mismas han sido ocupadas por la población. El municipio se encuentra a una altura promedio de 800 metros sobre el nivel del mar, en el sur del estado.

Historia

La región que hoy ocupa fue conquistada en el año 1524. Fue elevada a la categoría de municipio el 13 de diciembre de 1912, según decreto número 1,528 publicado el 14 de diciembre de 1912. Años más adelante y bajo el decreto estatal número 7780, publicado el 27 de diciembre de 1962, se le otorga al municipio el título de ciudad.

Economía

La economía del municipio está basada en la prestación de servicios y compra-venta de bienes y productos, seguida de la práctica de la agricultura como la segunda fuente de ingresos. De esto se deduce que el 68.5% de la población económicamente activa se dedica a actividades terciarias, el 23.7% a actividades secundarias y el 7.8% a actividades primarias.

Población:

23,845 habitantes aprox.

Clima

La mayor parte de su territorio es de clima muy húmedo; la primavera es seca y cálida; el estío presenta lluvias y temporadas de calor; el otoño es parecido al invierno, siendo seco y frío, al igual que el invierno; La temperatura media anual es de 29.1 °C, con una precipitación pluvial media de 854 mm y por un régimen de lluvias en los meses de junio, julio, agosto y septiembre. con heladas es de 0.7 al año.

Contacto

www.elgrullo.gob.mx

Fecha del hermanamiento:
23 de febrero de 2006



Veracruz, Veracruz, México

Geografía

Está ubicada a 90 km de distancia de la capital del estado de Veracruz, Xalapa y a 430 km de distancia de la Ciudad de México.

Historia

Como poblado se fundó en 1519 como Villa Rica de la Vera Cruz, por Hernán Cortés. Lo que se convirtió en el Primer Ayuntamiento de América continental y la primera ciudad fundada por europeos en toda América. Desde su fundación la ciudad ha tomado un papel muy importante en varios de los eventos históricos más importantes del país por su posición estratégica, siendo 4 veces heroica.

Economía

Veracruz es conocido como La Puerta de México al Mundo, ya que ha sido el más importante del país desde sus inicios en la época colonial hasta la época actual. El puerto es muy importante como centro comercial y de pesca. La ciudad también tiene un atractivo turístico muy sólido, además de tener una importante capacidad de producción en la industria automotriz y siderúrgica.

Población

552,114 habitantes aproximadamente.

Clima

El clima es tropical cálido, con una temperatura media anual de 25.3 °C y precipitación media anual de 1500 mm.

Contacto

www.veracruzmunipio.gob.mx

Fecha del hermanamiento:
24 de agosto de 2000





Zapotlán el Grande, Jalisco, México



Geografía

Localizado en la región sur del estado, el municipio tienen una superficie territorial de 29,529 hectáreas, de las cuales 9,979 son utilizadas con fines agrícolas, 4,748 en la actividad pecuaria, 11,400 son de uso forestal, 758 son suelo urbano y 2,644 hectáreas tienen otro uso.

Historia

En 1533 la fundación de Zapotlán se realizó en forma definitiva por Fray Juan Padilla. Se le concedió el título de ciudad por decreto el día 27 de marzo de 1824 y se le da ayuntamiento. El 9 de enero de 1997, se cambia el nombre del municipio de Ciudad Guzmán por el de Zapotlán el Grande, conservando intacto el de la cabecera municipal.

Economía

Las principales actividades económicas del municipio son la agricultura, la pesa, la ganadería la silvicultura. Además de eso la industria es otro punto importante, en donde la construcción, la industria de extracción o minería, la manufacturera entre otras son también de carácter importante.

Población:

100,534 habitantes aproximadamente.

Clima

El clima es seco, con invierno y primavera secos, y cálido, sin cambio térmico invernal bien definido. La temperatura media anual es de 20 ° C, con máximo de 27 ° C y mínima de 12.1 ° C. El régimen de lluvias se registra en junio y julio, contando con una precipitación media de los 694.4 milímetros.

Contacto

www.ciudadguzman.gob.mx

Fecha del hermanamiento:
10 de febrero de 2009