

## Resumen Marco Macroeconómico, 2023-2024

De acuerdo con el análisis que realiza el Centro de Estudios de las Finanzas Públicas de la Cámara de Diputados, (CEFP) del documento *“Criterios Generales de Política Económica para el ejercicio fiscal 2024” (CGPE24)*, se estima que durante 2023 la economía de México continúe avanzando, en gran parte debido a los buenos niveles de consumo interno, y la recuperación de empleo observada. Sin embargo, se actualiza la estimación de cierre en términos de inflación, la cual, se estima en 4.5%, hecho que continúa afectando el poder adquisitivo de los salarios en México.

En el mismo documento, se prevé para 2024, un rango de crecimiento para la economía mexicana de 2.5% a 3.5%. En cuanto al precio del petróleo se utiliza una estimación de 56.7 dólares por barril; por otro lado, el Banco de México vislumbra que la inflación sea del 4.5%, proyección apoyada por los recientes aumentos en la tasa de interés.

Por lo anterior, los CGPE 2024 señalan que las estimaciones de las principales variables macroeconómicas podrían tener el siguiente comportamiento:

- **Crecimiento económico de México:** hacia 2024, México seguirá creciendo y consolidando su transformación económica. Se estima que la actividad económica continuará mostrando crecimientos trimestrales todo el año.
- **Inflación:** Se prevé que la inflación convergerá al objetivo del banco central como resultado de las distintas medidas en materia fiscal y monetaria, como son el Paquete Contra la Inflación y la Carestía (PACIC) y los incrementos de tasa de interés realizados por el banco central. De este modo, se espera que la inflación cierre 2024 en 4.5%, en línea con lo estimado por el banco central.
- **Tipo de cambio:** se estima que alcance un nivel de 17.6 pesos por dólar al cierre de año.



- **Tasa de interés (Cetes a 28 días):** se prevé una tasa de interés nominal de 9.5% y promedio 10.3% para el 2024.
- **Precio del Petróleo:** se estima un precio de la mezcla mexicana de crudo de exportación de 56.7 dólares por barril (dpb) para 2024.
- **Plataforma de producción del petróleo:** En cuanto a la producción del hidrocarburo, se prevé que la plataforma para el próximo ejercicio fiscal ascienda a 1,983 mbd. El pronóstico se basa en un escenario conservador de la producción de Pemex y las proyecciones de las empresas privadas.
- **Crecimiento económico de EE.UU:** se estima un crecimiento de 2.0% del PIB para EE.UU.

### **Contexto Socioeconómico Municipal para la Elaboración del Presupuesto de Egresos del Ejercicio Fiscal 2024.**

De acuerdo con los lineamientos anteriores, para el municipio de Zapopan, el 2024 continuará siendo un ejercicio fiscal de grandes retos, donde la Administración deberá continuar consolidando políticas públicas de acuerdo a las necesidades de la población, en pro de mejorar la situación económica y social de los zapopan.

Para ejecutar las políticas públicas a través de los programas presupuestarios, es necesario conocer el contexto socioeconómico y su vinculación con la hacienda pública local, tanto en lo que se refiere al ingreso, como respecto al ejercicio del gasto. De ahí la importancia de analizar la realidad a la que se aplicarán dichas políticas.

Con base en el análisis realizado al contexto socio económico actual, se prevé que las finanzas del municipio no se verán afectadas ya que tanto los ingresos locales, como las Participaciones y Aportaciones Federales, aumentarán de acuerdo a lo estimado en la Iniciativa de Ley de Ingresos 2024.

No obstante, las buenas expectativas, es importante considerar que la incertidumbre seguirá presente, ya que, si bien el entorno para 2024 parece favorable, aún no es posible conocer la duración de la situación económica actual



que presenta altos niveles de inflación y volatilidad en los mercados financieros, la cual pudiera prolongarse.

En ese sentido, es necesario revisar las variables más significativas con las cuales sea posible conocer las diversas realidades que se viven en nuestro municipio y diseñar una política de la hacienda pública que responda de manera eficaz y eficiente a las necesidades de la ciudadanía.

A continuación, se describe el escenario actual utilizando como fuentes de consulta las publicaciones del Instituto de Información Estadística y Geográfica de Jalisco (IIEG), y el Instituto Nacional de Estadística y Geografía (INEGI); así como fuentes propias que genera el Ayuntamiento de Zapopan a través del Pocket mensual elaborado por la Dirección de Promoción Económica, pero antes se considera importante mencionar los siguientes datos:

- Jalisco tiene 8,348,151 habitantes, de estos, 50.9% corresponden a mujeres y 49.1% a hombres;
- La edad mediana en el estado es de 29 años;
- México ocupa el lugar número 11 en población a nivel mundial con 126, 014, 024 habitantes.

## 1. Población

De acuerdo con el Panorama Sociodemográfico de México, elaborado por el Instituto Nacional de Estadística y Geografía, con motivo del censo de Población y Vivienda 2020, el municipio de Zapopan representa el 1.17% de población a nivel nacional y cuenta con una población de 1 millón 476 mil 491 habitantes, de los cuales existen 95 hombres por cada 100 mujeres.

<b>ZAPOPAN</b>	<b>Población</b>
Población total (Número de personas)	1,476,491
Población total hombres (Número de personas)	720,592
Población total mujeres (Número de personas)	755,899

Fuente: IIEG con datos del INEGI Censo de Población y Vivienda 2020.



## Composición por edad y sexo

**Población total  
Zapopan  
1,476,491**

**Relación hombres-  
mujeres  
Existen 95 hombres  
por cada 100 mujeres**

**30 años  
Es la media de la  
edad de la  
población**

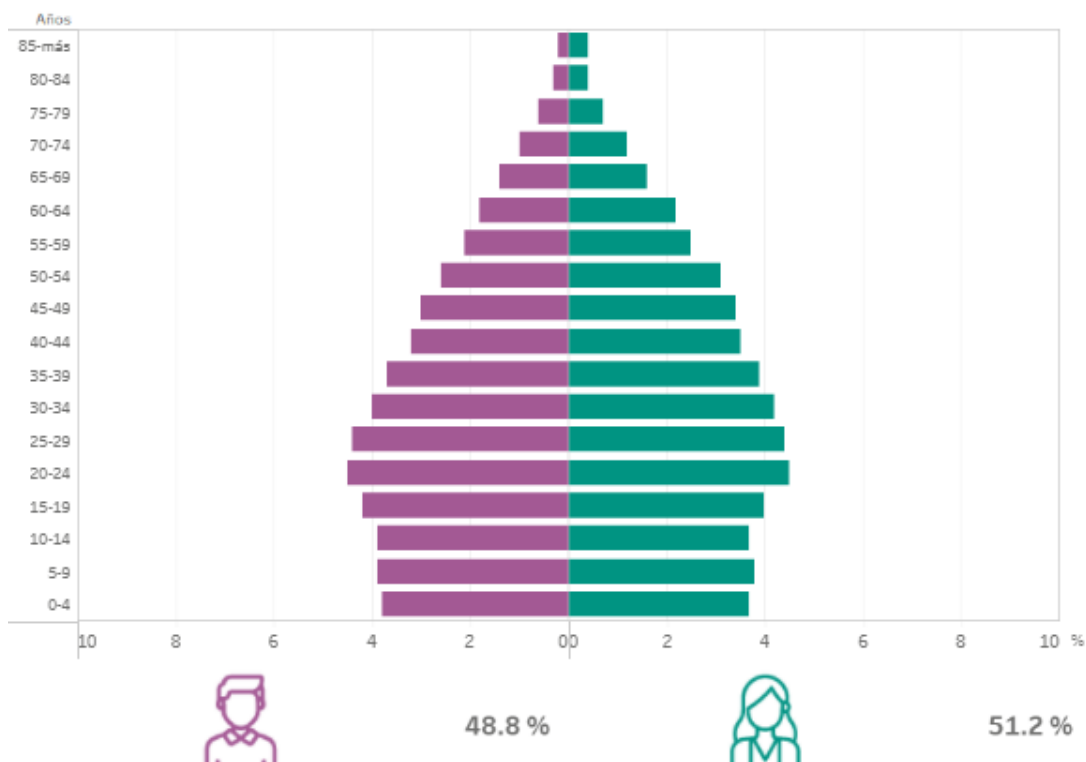

Fuente: INEGI Panorama Sociodemográfico de México (Estatal) Jalisco/Zapopan-Composición por edad y sexo.  
<https://www.inegi.org.mx/programas/ccpv/2020/tableros/panorama/>



Según la misma fuente de información citada, la densidad de población en el territorio de Zapopan es de 1,274.3 habitantes por kilómetro cuadrado.

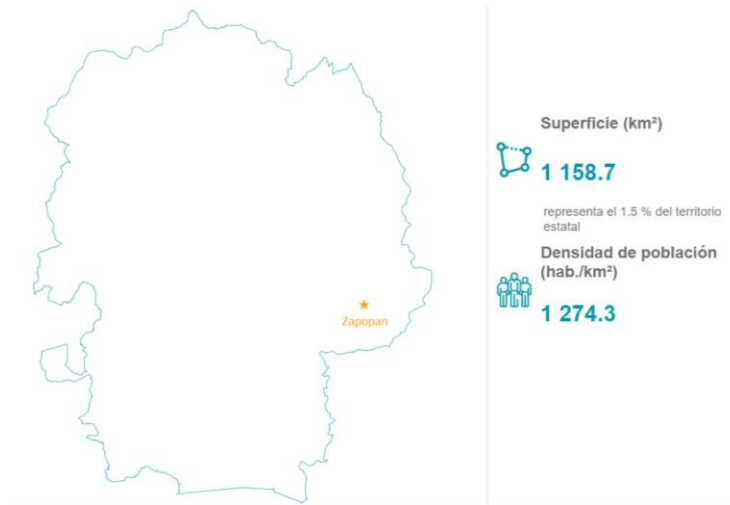

Fuente: INEGI Panorama sociodemográfico de México (Estatal) Jalisco/Zapopan-Distribución territorial.  
<https://www.inegi.org.mx/programas/ccpv/2020/tableros/panorama/>

En este contexto, se observan los siguientes datos: POBLACIÓN	TOTAL DE NACIMIENTOS					
	AÑO					
	2015	2016	2017	2018	2019	2020
JALISCO	151,920	148,980	154,772	151,216	141,530	120,110
ZAPOPAN	22,256	22,061	22,745	21,889	21,158	17,332
PORCENTAJE	14.65%	14.81%	14.70%	14.48%	14.95%	14.43%



FUENTE: Elaboración propia con información del INEGI.



En cuanto al número de habitantes de acuerdo a las zonas geográficas de mayor población, dentro del propio municipio, y de acuerdo con las 210 colonias, se observa que:

**Total de localidades**

**210**

**Localidades con mayor población**

Zapopan	1 257 547
Tesistán (San Francisco Tesistá)	91 631
Valle de los Molinos	39 327

Fuente: INEGI Panorama sociodemográfico (Estat) Distribucion territorial Jalisco/Zapopan-Area geográfica.  
<https://www.inegi.org.mx/programas/ccpv/2020/tableros/panorama/>

**Etnicidad**



Población que habla lengua indígena*	1.05 %
Población que no habla español de los hablantes de lengua indígena*	0.52 %
<b>Lenguas indígenas más frecuentes</b>	
Náhuatl	55.9 %
Tarasco	10.4 %
Población que se considera afromexicana negra o afrodescendiente	1.99 %

\*De 3 años y más.

Fuente: INEGI Panorama sociodemográfico (Estat) Jalisco/Zapopan-Entidad.  
<https://www.inegi.org.mx/programas/ccpv/2020/tableros/panorama/>

Dentro del territorio del municipio, el 8.35% de la población se considera indígena, aunque sólo el 1.05% habla alguna lengua originaria. De estos últimos, el 0.52% no habla español.

La edad mediana del municipio es de 30 años, por lo que en términos generales el municipio de Zapopan puede seguir considerándose joven en relación con la edad de sus habitantes, aunque según los últimos datos, se registra un incremento de la edad promedio con respecto al último censo 2010.



La población actual en Zapopan para el 2020, ha crecido aproximadamente en 551 mil habitantes con respecto a 1995, a tasas promedio de 11% en cada censo quinquenal en los últimos 20 años, situándole por encima de la tasa promedio de crecimiento de la población de Jalisco.

### Evolución y tasa de crecimiento de la población en Zapopan y Jalisco 2000-2020

Población total	2000	2005	2010	2015	2020
Jalisco	6,322,002	6,752,113	7,350,682	7,880,539	8,348,151
Zapopan	1,001,021	1,155,790	1,243,756	1,373,427	1,476,491
% de la población Zapopan respecto a Jalisco	16%	17%	17%	17%	18%
Tasa de crecimiento	2000-2005	2005-2010	2010-2015	2015-2020	
Jalisco	7%	9%	7%	11%	
Zapopan	15%	8%	10%	11%	

Fuente: INEGI, Censo Poblacional y Vivienda 2020.

[https://www.inegi.org.mx/contenidos/saladeprensa/boletines/2021/EstSociodemo/ResultCenso2020\\_Jal.pdf](https://www.inegi.org.mx/contenidos/saladeprensa/boletines/2021/EstSociodemo/ResultCenso2020_Jal.pdf)

### Estratificación de los municipios por edad mediana de su población

La densidad de la población de los municipios del Estado de Jalisco es la siguiente:

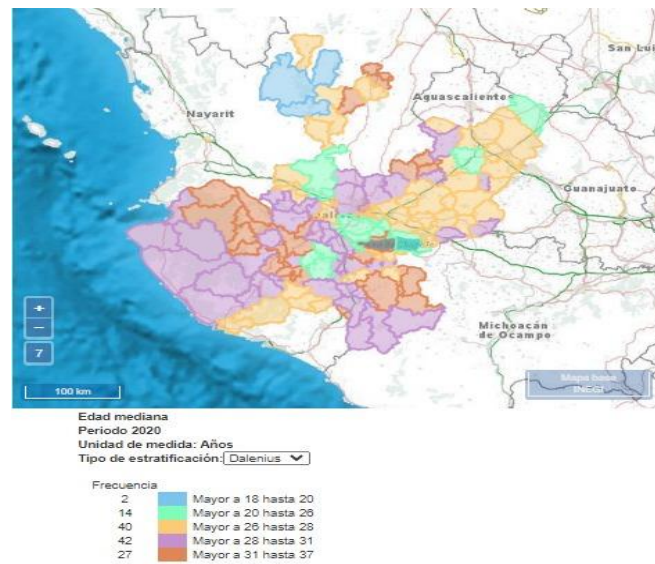

Fuente INEGI/Población-Jalisco (edad media) <https://www.inegi.org.mx/temas/estructura/#Mapas>



En cuanto a la razón por dependencia, existen 44 personas en edad de dependencia por cada 100 en edad productiva.

De esta manera, considerando el total de los 125 municipios de Jalisco, Zapopan es el más poblado con 1, 476, 491 habitantes, mientras que Santa María del Oro es el menos poblado, con 1,815 habitantes. De acuerdo con el propio INEGI, en Información por entidad de los municipios de la Zona Metropolitana de Guadalajara la población actual es la siguiente:

Municipio	Población
<b>Zapopan</b>	1,476,491
<b>Guadalajara</b>	1,385,629
<b>Tlajomulco de Zúñiga</b>	727,750
<b>San Pedro Tlaquepaque</b>	687,127
<b>Tonalá</b>	569,913
<b>Puerto Vallarta</b>	291,839
<b>El Salto</b>	232,852

Los resultados del Censo 2020, señalan que 64 de cada 100 personas de 12 años y más son económicamente activas. La tasa de participación económica es de 76.9 en hombres y 52.0 en mujeres. La población residente en el estado y nacida en otro país es de 91,987 habitantes. De este universo 66,464 personas nacieron en Estados Unidos de América, 3,861 personas en la República Bolivariana de Venezuela y 2,681 son originarios de la República de Colombia.

La población de tres años y más hablante de alguna lengua indígena asciende a 66,963 personas (0.8% de la población total). Este grupo de población se mantuvo igual en relación con el 2010 cuando conformaban 0.8% del total de la población (53,695 habitantes). El 9.9% de la población estatal tiene alguna limitación para realizar alguna actividad cotidiana, 4.6% tiene discapacidad y 1.3% tiene algún problema o condición mental. En total, 15.2% de la población en la entidad tiene



alguna limitación en la actividad cotidiana, discapacidad o algún problema o condición mental.

### Poblacion total y tasa de crecimiento promedio anual, 2005-2020 (Jalisco)

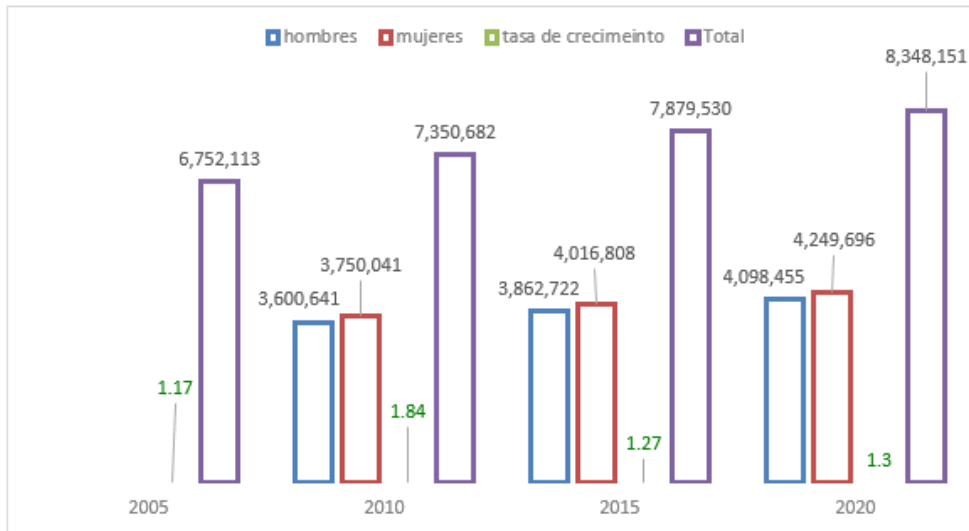

Instituto de Información Estadística y Geográfica de Jalisco. [Población y Sociedad – IIEG](#)

### Municipios con Mayor y menor población

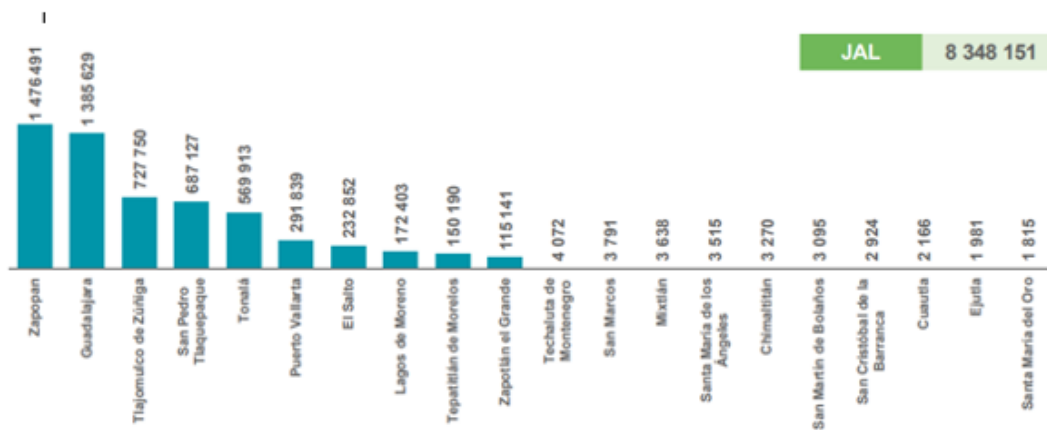

Fuente: Presentación de resultados INEGI censo de Población y Vivienda 2020. <https://ieeg.gob.mx/ns/wp-content/uploads/2021/02/Presntaci%C3%B3n-INEGI-resultados-Cesns-2020-Jalisco-completo.pdf>



## Municipio con mayor y menor tasa de crecimiento poblacional

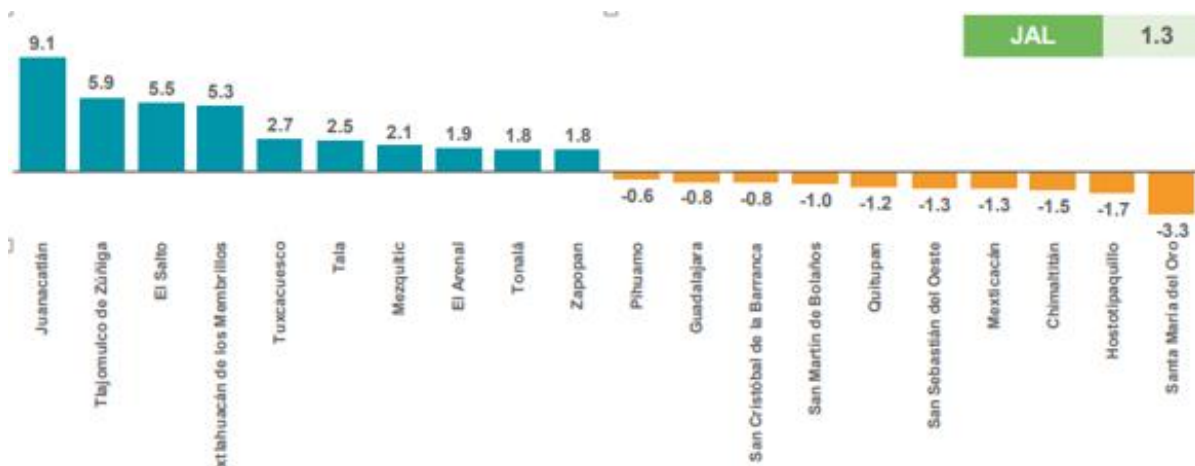

Fuente: Presentación de resultados INEGI censo de Población y Vivienda 2020. <https://ieeg.gob.mx/ns/wp-content/uploads/2021/02/Presentaci%C3%B3n-INEGI-resultados-Censo-2020-Jalisco-completo.pdf>

## Municipios con mayores y menores proporciones en los indicadores socioeconómicos de educación del Índice de Marginación, Jalisco 2020

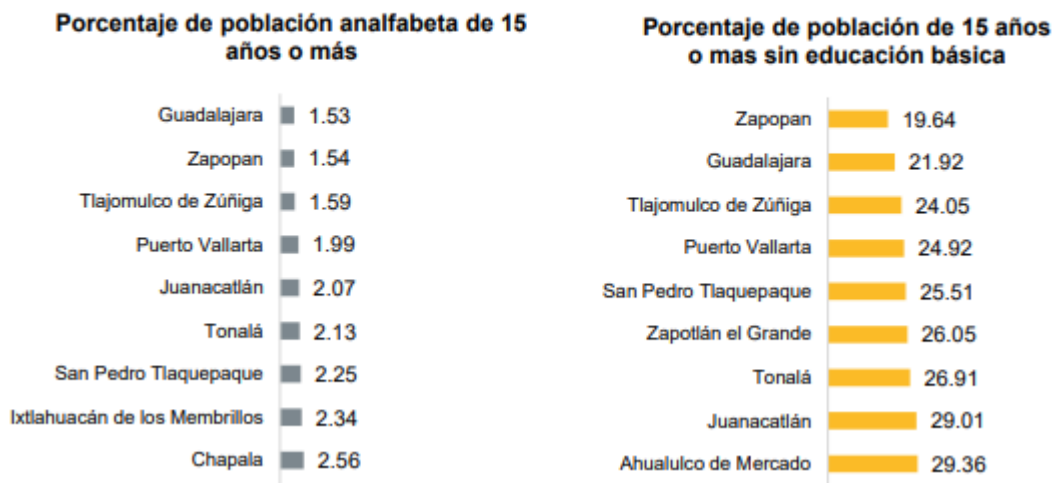

Fuente: Elaborado por el IIEG con base en CONAPO, Índice de Marginación 2020. <https://ieeg.gob.mx/ns/wp-content/uploads/2021/06/ResultadosMarginaci%C3%B3n2020-1.pdf>

## 2. Empleo y Trabajo.

De acuerdo a la información presentada por el Instituto de Estadística y Geografía (IIEG) de Jalisco, en la siguiente tabla se puede observar que durante los últimos años, Zapopan registró un crecimiento en el porcentaje de los empleos generados



en el municipio respecto al total de empleos generados en el estado, pasando de 25% en 2015, 27.9% en 2016, 27.6 en 2017, 30.2% en 2018, 34.6 % en 2019, 49.6% en 2020, 41.93% en 2021, 39.52% en 2022 y finalmente 20.46% en 2023 al corte de agosto 2023.

Porcentaje que representa Zapopan de los empleos asegurados/generados en Jalisco							
TOTAL ASEGURADOS				EMPLEOS GENERADOS			
FECHA	JALISCO	ZAPOPAN	%	FECHA	JALISCO	ZAPOPAN	%
2015	1,535,255	327,641	21%	2015	71,915	18,530	25%
2016	1,624,237	352,492	21.7%	2016	88,982	24,851	27.9%
2017	1,717,868	378,339	22.0%	2017	93,631	25,847	27.6%
2018	1,761,000	391,377	22.0%	2018	43,132	13,038	30.2%
2019	1,812,699	409,287	22.5%	2019	51,699	17,910	34.6%
2020	1,780,367	393,255	22.4%	2020	-32,332	-16,032	49.6%
2021	1,849,999	422,451	22.84%	2021	69,632	29,196	41.93%
2022	1,932,926	455,222	23.55%	2022	82,927	32,771	39.52%
2023	1,988,790	466,643	23.46%	2023	55,820	11,421	20.46%

Fuente: Pocket económico elaborado por la Dirección de Promoción Económica del Municipio de Zapopan con datos del IIEG Instituto de Información Estadística y Geográfica de Jalisco al corte de agosto 2023.

Con respecto a la población ocupada en Zapopan y su distribución porcentual, según la “Ficha Informativa de Empleo” publicada por el IMSS en el mes de septiembre del 2023, se puede observar que los trabajadores hombres, del sector “servicios”, representan casi una tercera parte de la fuerza laboral, seguido de quienes se dedican a la “industria de la transformación”, y en tercera posición se posiciona el sector de “actividad comercial”.



### Distribución porcentual de trabajadores asegurados en el IMSS por sector de actividad económica y sexo, agosto 2023

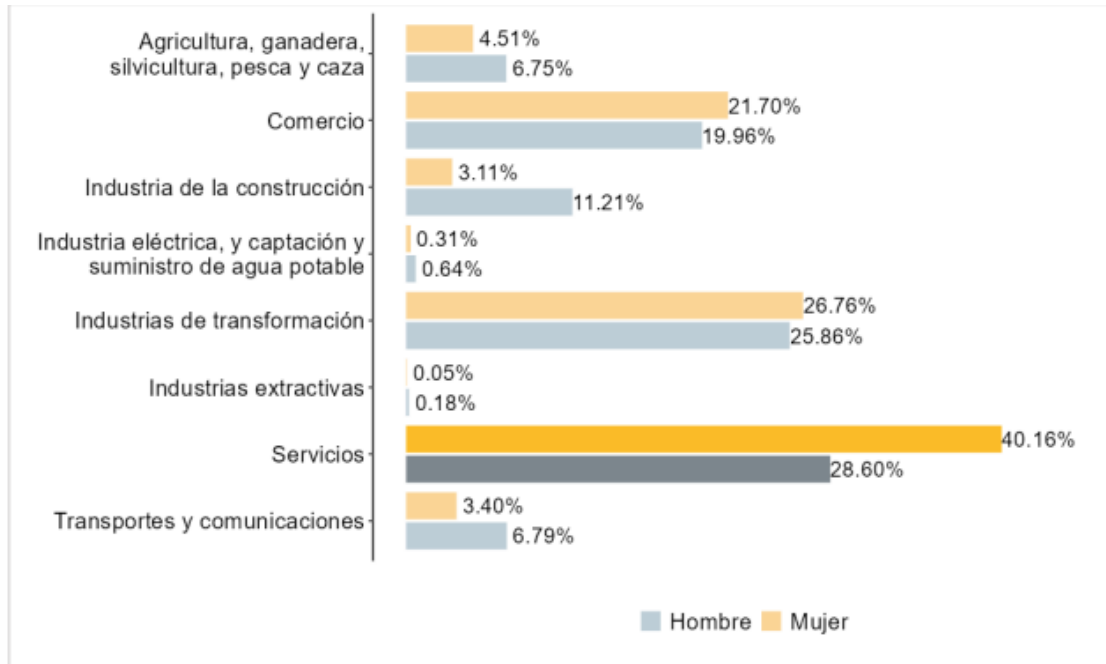

Fuente: IIEG con información del IMSS.

Fuente: IIEG; con información del IMSS. <https://iieg.gob.mx/ns/wp-content/uploads/2023/09/Ficha-informativa-empleo-IMSS-agosto-por-sector-20230906.pdf>

Como puede apreciarse en la gráfica anterior, la población ocupada femenina tanto como la masculina, se dedican en un mayor porcentaje al sector servicios, siguiéndole quienes se dedican al sector industrial y en tercer lugar, el comercial.

De esta manera, puede observarse que Zapopan continúa siendo un municipio con vocación eminentemente de servicios, industrial y comercial.

Es importante también señalar que con fecha de agosto del 2023, Zapopan ha generado los siguientes empleos: 954 en la Industria de la Construcción, 814 Servicios sociales y comunales, 37 en la Industria Eléctrica y Captación y Suministro, 31 en Transportes y Comunicaciones y 30 en Agricultura, ganadería, silvicultura, pesca.



### Tasa de Desempleo (Porcentaje)

AÑO	NACIONAL	JALISCO
2012	4.9	5.4
2013	4.6	5.1
2014	4.29	4.89
2015	3.96	4.27
2016	3.5	3.32
2017	3.3	2.9
2018	3.6	3.1
2019	3.5	3.36
2020	5.1	5.0
2021	4.2	3.3
2022	3.1	2.8
2023	3.0	2.6

Fuente: Pocket económico a agosto del 2023 elaborado por la Dirección de Promoción Económica de Zapopan.

### Total de Empleos en Zapopan por División Económica

	JALISCO	ZAPOPAN
División económica	AGO 2023	AGO 2023
Agricultura, ganadería, silvicultura,	-219	30
Industria de la Transformación	1,465	-305
Comercio	-521	-688
Servicios sociales y comunales	3,238	814
Servicios para empresas, personas y el hogar	-1,078	-509
Industrias Extractivas	-10	14
Ind. Eléctrica y Captación y Suministro	-11	37
Industria de la Construcción	3,768	954
Transportes y Comunicaciones	968	31
	7,600	378

Fuente: Instituto de Estadística y Geografía (INEGI) de Jalisco, Dirección de Promoción Económica, pocket a agosto del 2023. (Dirección de promoción económica).

Con datos del censo del INEGI 2020, se observa que de la población de Zapopan, 66.3% pertenece a la Población económicamente activa (PEA) y el 33.3% pertenece a la población no económicamente activa (PNEA) y el 0.4% corresponde a la población con condición de actividad no especificada.



En cuanto a la población ocupada se refiere, se observa que el 56.2% de ésta, la conforma personal masculino, mientras que el resto, el 43.8% son las mujeres quienes conforman la población económicamente activa.



### Características económicas



Población económicamente activa (PEA)\*

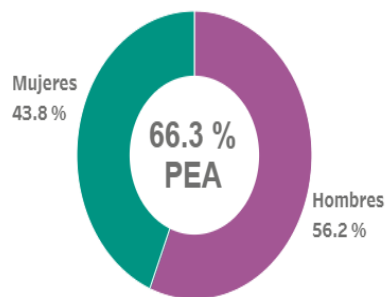

\*De 12 años y más.

Porcentaje de PEA ocupada



Fuente: INEGI Censo población y vivienda 2020/Panorama Sociodemográfico-Características Económicas Población Económica Activa (PEA) (Jalisco-Zapopan). <https://www.inegi.org.mx/programas/ccpv/2020/tableros/panorama/>

En cuanto a la población no económicamente activa el 38.1% lo compone el sector estudiantil, mientras que el 37.5% las personas dedicadas a los quehaceres de su hogar, el resto son pensionados o jubilados, o que se dedican a otras actividades no económicas o incluso algunos que por sus limitaciones físicas, no pueden trabajar.





## Características económicas

Población no económicamente activa (PNEA)\*

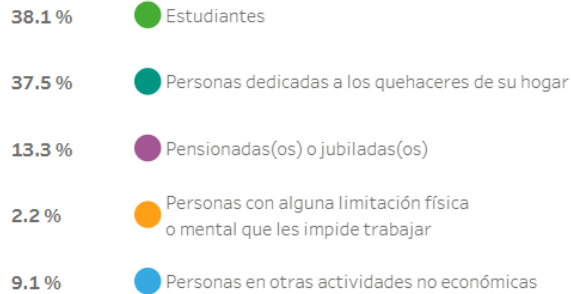
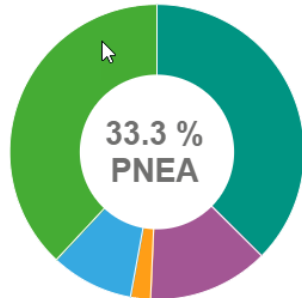

Porcentaje de la población con condición de actividad no especificada\* 0.4%.

\*De 12 años y más.

Fuente: INEGI Censo población y vivienda 2020/Panorama Sociodemográfico de México/Características Económicas

Población Económica Activa/No activa (PEA) (Jalisco-Zapopan).

<https://www.inegi.org.mx/programas/ccpv/2020/tableros/panorama/>

### 3. Economía: Inversión Privada anual Zapopan, Jalisco 2013-2022 (millones de dólares)

DIVISIÓN ECONÓMICA	ZAPOPAN
2013	1,229
2014	1,311
2015	1,354
2016	1,400
2017	1,482
2018	1,420
2019	1,537
2020	844
2021	1,044
2022	1,103.15
2023	926.06

Fuente: Instituto de Estadística y Geografía (IIEG) de Jalisco, Dirección de Promoción Económica, pocket a agosto del 2023.  
(Dirección de promoción económica).



En materia de Comercio Exterior el municipio de Zapopan cuenta con diferentes socios comerciales, en materia de importaciones y con información al 2023, el principal socio es China con \$562 millones de dólares que representa el 34.1% siguiéndole Estados Unidos de América con un total de \$299 millones de dólares, es decir el 18.2% del total de las importaciones. Por otro lado, en materia de exportaciones, el principal socio comercial es Estados Unidos de América, que recibe el 80.1% de todas las exportaciones del municipio.

### Comercio internacional neto de Zapopan

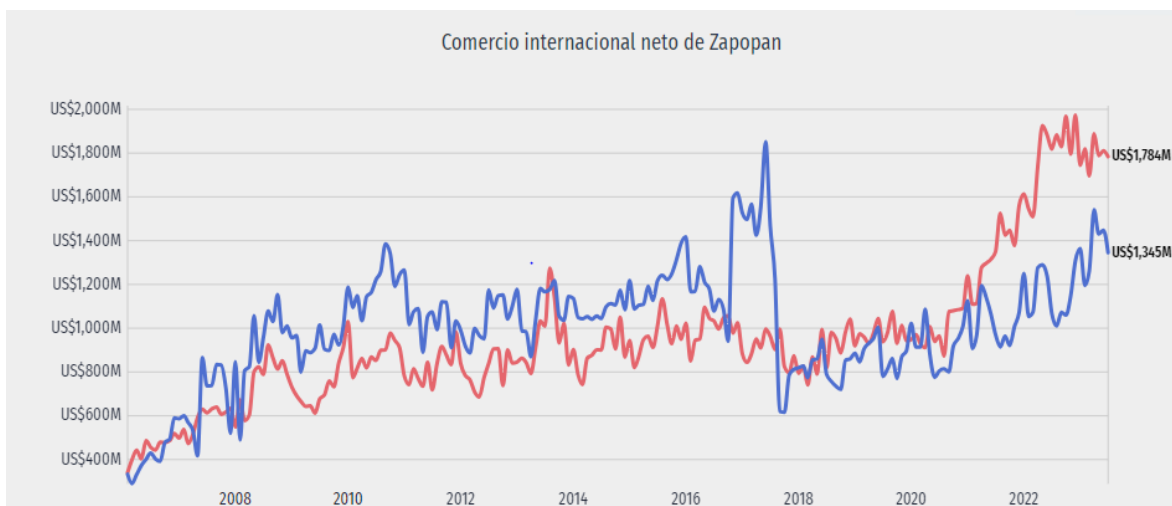

Fuente: Data México, Secretaría de Economía. [Zapopan: Economía, empleo, equidad, calidad de vida, educación, salud y seguridad pública | Data México \(economia.gob.mx\)](https://datos.bancomundial.org/indicadores/NE.ZA)

### PRINCIPALES DESTINOS DE LAS EXPORTACIONES DE ZAPOPAN: (Millones de dólares)

Lugar	País	2023	%
1	Estados Unidos	1,044	80.1
2	Países Bajos	29.7	2.28
3	Canadá	22.6	1.73
4	India	21.1	1.62
5	Nicaragua	15.2	1.17

Fuente: Data México, Secretaría de Economía. [Zapopan: Economía, empleo, equidad, calidad de vida, educación, salud y seguridad pública | Data México \(economia.gob.mx\)](https://datos.bancomundial.org/indicadores/NE.ZA)



### PRINCIPALES DESTINOS DE LAS IMPORTACIONES DE ZAPOPAN: (Millones de dólares)

Lugar	País	2023	%
1	China	562	34.1
2	Estados Unidos	299	18.2
3	Polonia	162	9.86
4	Taiwán	125	7.59
5	Tailandia	85	5.16

Fuente: Data México, Secretaría de Economía. [Zapopan: Economía, empleo, equidad, calidad de vida, educación, salud y seguridad pública | Data México \(economia.gob.mx\)](#)

### Unidades de comercio y de abasto del Municipio.

Al mes de octubre de 2023, el municipio cuenta con una infraestructura de unidades de comercio y abasto con la siguiente estructura: 634 escuelas, 24 mercados municipales y 26 centros comerciales.

Para su administración, el municipio de Zapopan cuenta con doce Delegaciones: Atemajac, Cd. Granja, El Batán, Ixcatlán, La Experiencia, La Primavera, La Venta del Astillero, Nextipac, San Esteban, San Juan de Ocotán, Santa Ana Tepetitlán y Tesistán. También cuenta con 12 agencias auxiliares: Copala, Ex Hacienda del Lazo, Huaxtla, Coronilla del Ocote, Jocotán, Milpillas Mesa de San Juan, Paso de Guadalupe, Rio Blanco, San Isidro, San Lorenzo, San Miguel Tateposco, y Santa Lucía.

### Infraestructura en Zapopan Jalisco

Tipo de Servicios	Cantidad
Cementerios	11
Escuelas	634
Palacio o Ayudantía	11
Centro comercial	26
Mercados	24
Plazas	82
Centros de Salud	68
Tanques de agua	16
Templos	260
Instalación Deportiva	408



Fuente: IIEG, con base en red Nacional de Caminos INEGI 2019. Mapa General del Estado de Jalisco 2012. Marco Geoestadístico Nacional, servicios e información complementaria, INEGI 2020. <https://iieg.gob.mx/ns/wp-content/uploads/2023/08/Zapopan.pdf>

#### 4. Vivienda y Hogares

El número total de viviendas particulares habitadas en Zapopan es de **425,194**, lo cual representa el **18.2%** del total en el estado, lamentablemente de estas, el **1.3%** de las viviendas del municipio cuenta con piso de tierra. El promedio de ocupantes por cuarto construido es de **0.8%**. Por otro lado, la tasa de crecimiento promedio anual en el periodo 2015-2020 en Zapopan es de **1.2%**.

**Población en 2015 Zapopan: 1, 243, 756**

**Población en 2020 Zapopan: 1, 476, 491**

#### Total de viviendas particulares habitadas (Jalisco/Zapopan)



##### Vivienda



Total de viviendas particulares habitadas

**425 194**

representa el 18.2 % del total estatal

Promedio de ocupantes por vivienda

3.5

Promedio de ocupantes por cuarto

0.8

Viviendas con piso de tierra

1.3 %

Fuente: INEGI Censo población y vivienda 2020/Panorama Sociodemográfico de México (Jalisco-Zapopan) Vivienda (Total de viviendas). <https://www.inegi.org.mx/programas/ccpv/2020/tableros/panorama/>



## VIVIENDAS PARTICULARES, HABITADAS, DESHABITADAS Y DE USO TEMPORAL (JALISCO)

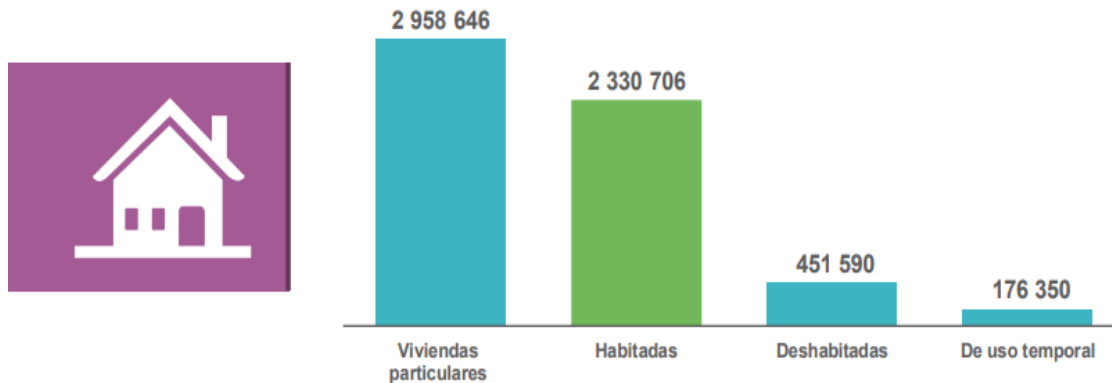

Fuente: Presentación de resultados Jalisco (INEGI) Censo de Población y Vivienda 2020. <https://ieeg.gob.mx/ns/wp-content/uploads/2021/02/Presentaci%C3%B3n-INEGI-resultados-Cesnso-2020-Jalisco-completo.pdf>

Con base en el Panorama Sociodemográfico de Jalisco 2020, en el municipio de Zapopan el 96.2% de la población cuenta con agua entubada, 97.3% con drenaje, 97.4% con electricidad, 97.4% cuenta con servicios sanitarios y el 63.6 cuenta con cisterna o aljibe, sin embargo, al registrarse un aumento en la población y con ello un aumento lógico de la mancha urbana, existen colonias que aún no han pasado por proceso de regularización, por lo que algunas no cuentan con los servicios básicos elementales ya que de acuerdo con el censo de población 2020 existen 286 viviendas sin electricidad, 943 sin agua potable, 276 viviendas aún utilizan el servicio sanitario de letrina (pozo u hoyo), 430 no cuentan con drenaje, 22 viviendas no tienen ni energía eléctrica, ni agua entubada, ni drenaje.



## Disponibilidad de servicios y equipamiento (Jalisco/Zapopan)

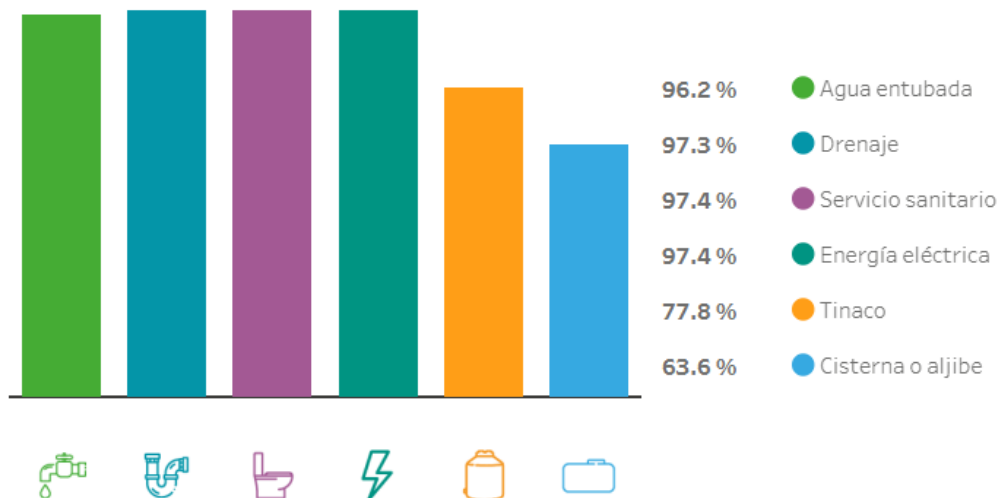

Fuente: INEGI Censo población y vivienda 2020/Panorama Sociodemográfico de México (Jalisco-Zapopan) Vivienda (Disponibilidad de servicios y equipamiento). <https://www.inegi.org.mx/programas/ccpv/2020/tableros/panorama/>

## Municipio con mayor y menores proporciones en los indicadores socioeconómicos de vivienda del índice de marginación, Jalisco 2020

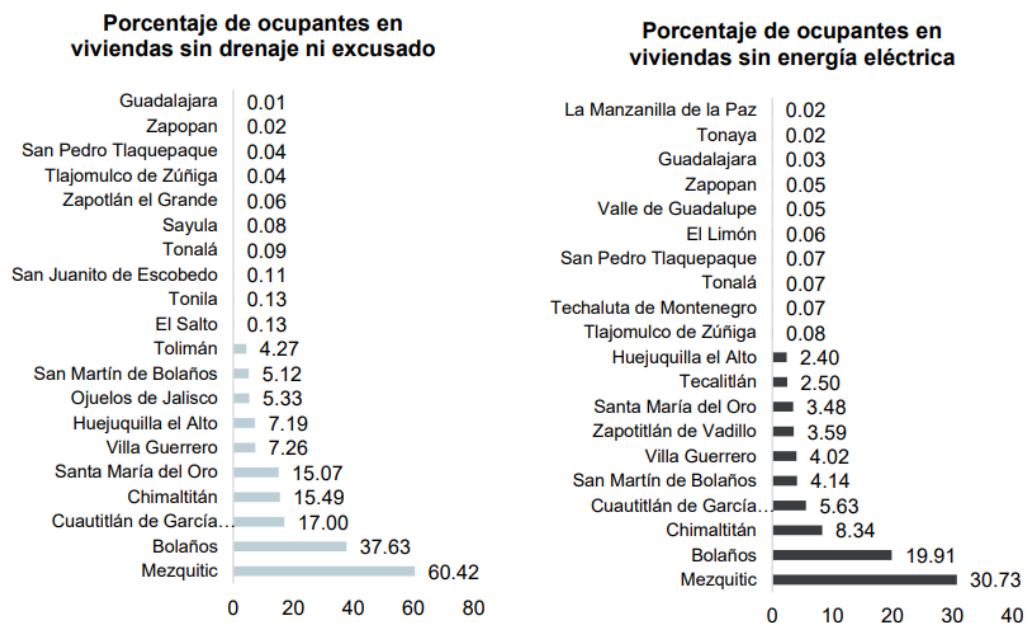

Fuente: IIEG con datos obtenidos por CONAPO; Índice de marginación 2020. <https://ieeg.gob.mx/ns/wp-content/uploads/2021/06/ResultadosMarginaci%C3%B3n2020-1.pdf>



### Acceso a servicios básicos en Zapopan (2000-2020)

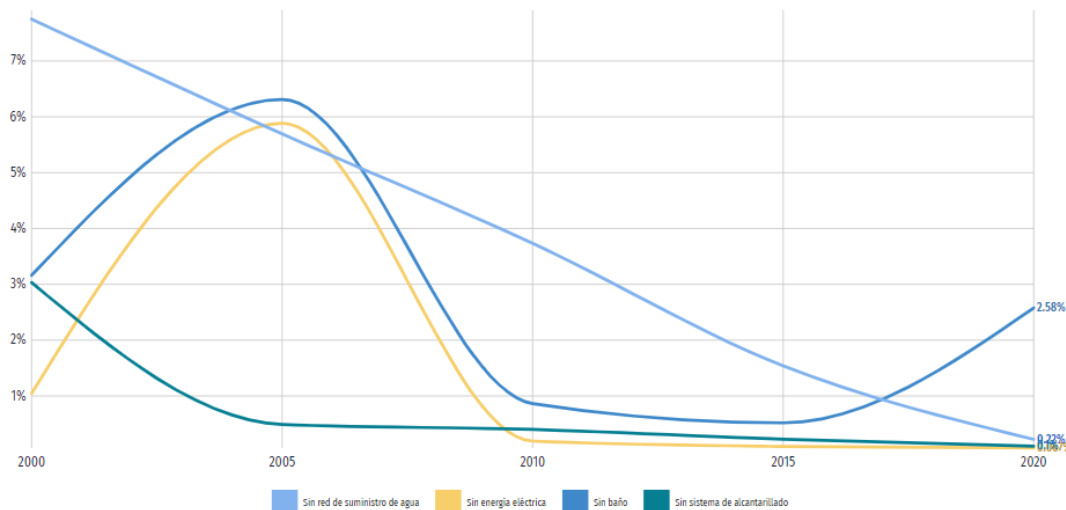

**Sin red de suministros de agua 2020: 0.22%**

**Sin energía eléctrica 2020: 0.067%**

**Sin baño 2020: 2.58%**

**Sin sistema de alcantarillado 2020: 0.1%**

Fuente: IIEG/ Zapopan Acceso a servicios básicos. [https://iieg.gob.mx/ns/?page\\_id=903](https://iieg.gob.mx/ns/?page_id=903)

Finalmente, en materia de ahorro de energía y separación de residuos el 3.96% de los hogares utiliza paneles solares para solventar sus necesidades de electricidad; el 20.6% tiene calentadores solares de agua y el 10.8% disponen de aire acondicionado.

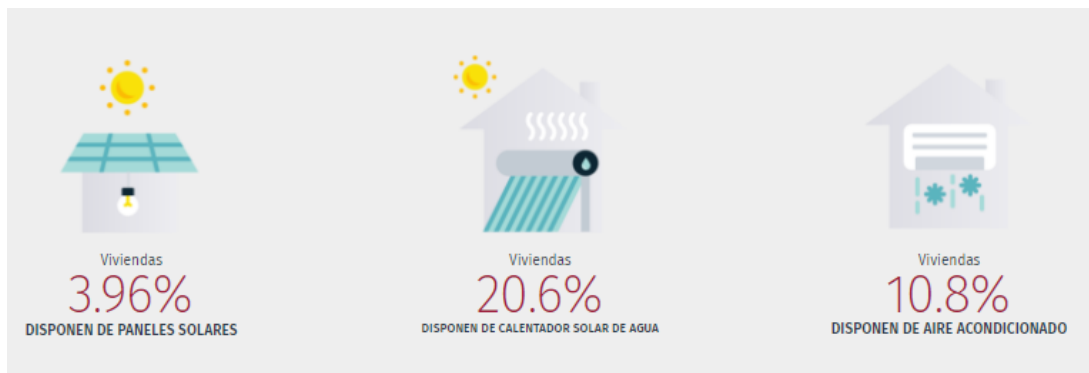

Fuente: Data México Zapopan. Secretaría de Economía.

<https://www.economia.gob.mx/datamexico/es/profile/geo/zapopan?housingConnectivity=equipmentAccess>.



De acuerdo con el Censo de Población y Vivienda 2020, en Zapopan existen 494,654 viviendas particulares, de estas, 425,194 son viviendas particulares habitadas, con 1,476,491 ocupantes. De estas, el 55.4% es vivienda propia, 30.97% es alquilada, 11.85% prestadas, 1.01% se encuentra en otra situación y el 0.34% no específica. Por otro lado, existen 53,505 viviendas deshabitadas y 15,740 de uso temporal.

Zapopan	Total de Viviendas	Viviendas particulares habitadas	Deshabitadas	De Uso temporal
	494,654	425,194	53,505	15,740

Fuente: Creación propia datos obtenidos por Información Sociodemográfica por municipio, Jalisco, 2020.

### Distribución de las viviendas particulares habitadas según tipo de tenencia en México, 2015.

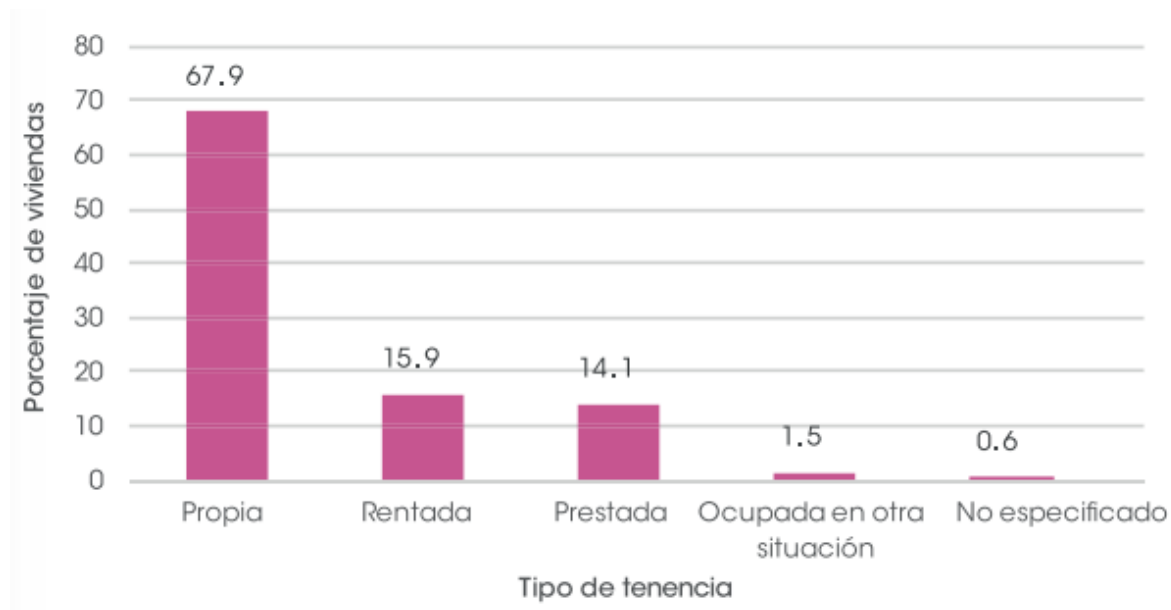

Fuente: Estudios diagnóstico del derecho a la vivienda digna y decorosa 2018.

[https://www.coneval.org.mx/Evaluacion/IEPSM/Documents/Derechos\\_Sociales/Estudio\\_Diag\\_Vivienda\\_2018.pdf#search=Estudio%5FDiag%5FVivienda%5F2018%2Epdf](https://www.coneval.org.mx/Evaluacion/IEPSM/Documents/Derechos_Sociales/Estudio_Diag_Vivienda_2018.pdf#search=Estudio%5FDiag%5FVivienda%5F2018%2Epdf)



Los datos del documento “Panorama Sociodemográfico de Jalisco del Censo de Población y Vivienda 2020”, arrojan que las viviendas particulares habitadas son 425,194, el promedio de ocupantes por vivienda es de 3.5 personas, y el promedio de personas por cuarto es 1.

En cuanto servicios y bienes privados se refiere, se ha identificado, que de las 425,194 viviendas particulares habitadas, el 75.3% de los hogares cuenta con Internet; el 48.7% de los hogares cuentan con televisión de paga; el 60.3% de viviendas dicen contar con computadora, Tablet o laptop, mientras que el 93.2% de los habitantes tiene teléfono celular; y el 58.9% de los hogares cuenta con línea telefónica fija.

### Viviendas con disponibilidad de TIC

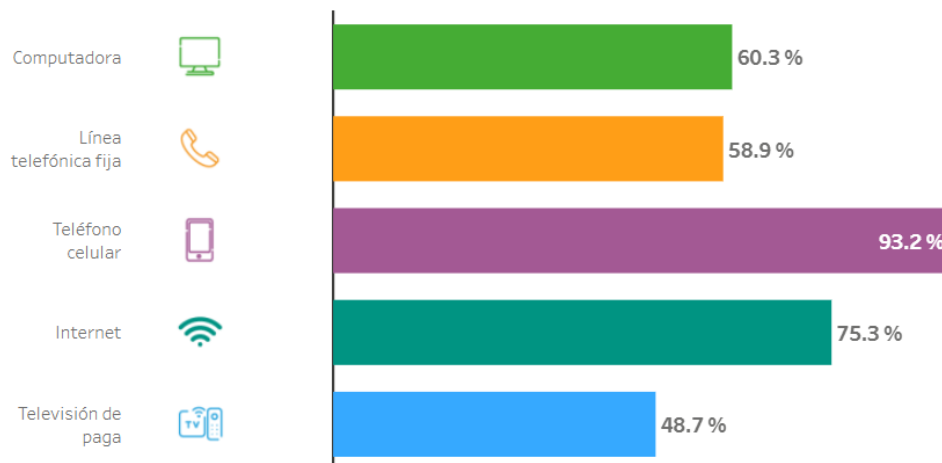

Fuente: INEGI Censo población y vivienda 2020/Panorama Sociodemográfico de México (Jalisco-Zapopan) Vivienda (Disponibilidad de TIC). <https://www.inegi.org.mx/programas/ccpv/2020/tableros/panorama/>

## 5. Servicios de Salud

El último censo de Población y Vivienda (2020) publicado por el INEGI muestra que el 51% de los derechohabientes de los servicios de salud en Jalisco se atienden en el IMSS, mientras que el 35.5% en el INSABI anteriormente denominado Seguro Popular, el resto se encuentran afiliados a diversas instituciones como se muestra en la siguiente tabla.



## Población total según condiciones de derechohabiencia (JALISCO)

### Porcentaje

2020

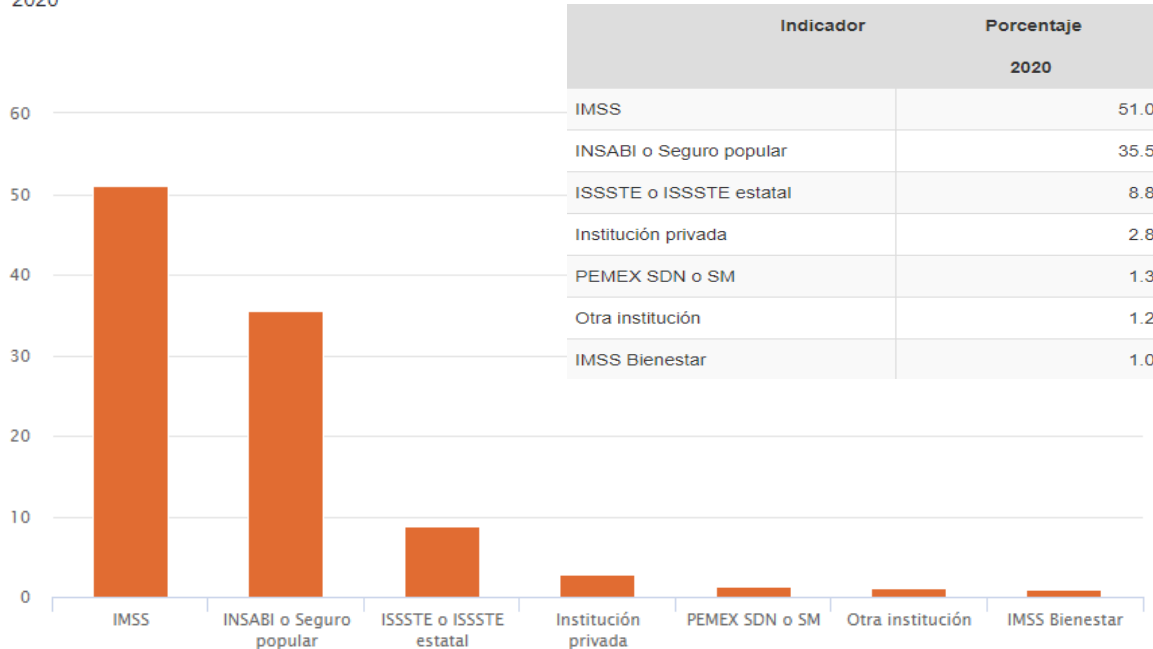

Fuente: INEGI Censo de Población y Vivienda 2020

<https://inegi.org.mx/temas/derechohabiencia/>

Respecto a los servicios de salud, se tiene que son mayores los derechohabientes del IMSS, tanto hombres como mujeres, siguiéndole quienes se atienden en consultorios de farmacias particulares, otro lugar no especificado, luego quienes asisten al seguro popular, aunque también hay un número importante de personas que no se atienden en ninguna de las dependencias del sector salud.

## Distribución de personas afiliadas a servicios de salud por sexo 2020

Zapopan	Hombres	Mujeres
IMSS	255,235	274,633
Consultorio de farmacias	194,266	206,734
Otro lugar	142,956	138,264
Centro de salud u Hospitales de la SSA (Seguro Popular)	72,503	81,014



<b>No se atiende</b>	14,152	13,942
<b>ISSSTE</b>	13,932	19,021
<b>Pemex, Defensa o Marina</b>	4,672	3,773
<b>No especificado</b>	3,638	5,067
<b>ISSSTE estatal</b>	874	1,781
<b>Consultorio, clínica u hospital privado</b>	835	587

Fuente: Data México/ Zapopan-Salud [Zapopan: Economía, empleo, equidad, calidad de vida, educación, salud y seguridad pública | Data México \(economia.gob.mx\)](https://datos.bancomundial.org/indicadores/SH?locations=MX)

De esta manera, en servicios de salud, el 77.3% de la población afiliada al sistema de salud, se encuentra registrada en el IMSS, el 8.6% son derecho habientes del INSABI, el 4.2% reciben servicios médicos a través del ISSSTE y el 11.1% están inscritos en instituciones privadas.

### Población afiliada Zapopan

El porcentaje de población que declaró estar afiliada a los servicios de salud aumentó de 64.1% a 69.8 por ciento.

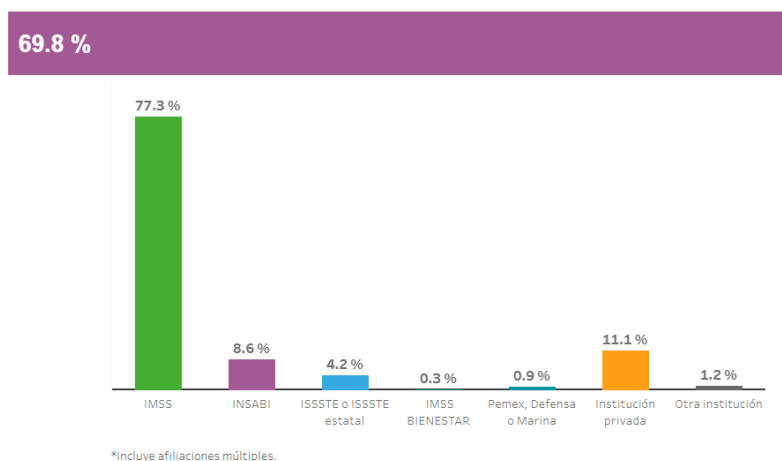

Fuente: INEGI Censo población y vivienda 2020/Panorama Sociodemográfico de México (Jalisco-Zapopan) Afiliación a servicios de salud (población afiliada). <https://www.inegi.org.mx/programas/ccpv/2020/tableros/panorama/>



## Distribución de personas afiliadas a servicios de salud por sexo (2020)

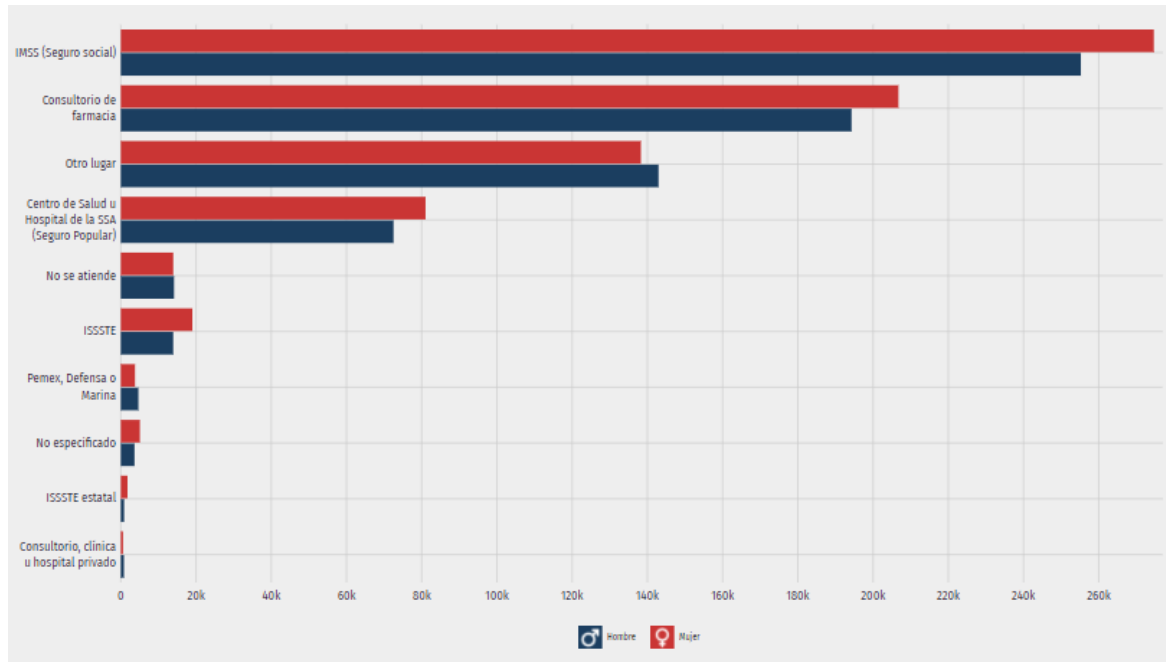

Fuente: Data México/ Zapopan-Salud [Zapopan: Economía, empleo, equidad, calidad de vida, educación, salud y seguridad pública | Data México \(economia.gob.mx\)](#)

## 6. Cultura y Deporte

En Zapopan se encuentran diversos centros donde se promueve el arte y la cultura. Entre los que se encuentran 8 centros culturales y un museo de arte.

- Centro Municipal de la Cultura
- Centro Cultural Las Águilas
- Centro Cultural Constitución
- Centro Cultural Tabachines
- Centro Cultural San Isidro
- Módulo Cultural Torremolinos
- Centro Cultural Paraísos del Colli
- Centro Cultural Jardines de Nuevo México
- Museo de Arte de Zapopan (MAZ)

En lo que respecta a infraestructura deportiva, de acuerdo con el Consejo Municipal del Deporte de Zapopan, (COMUDE) existen en el municipio 2 albercas, 16 campos de béisbol, 66 campos de fútbol, 39 canchas de basquetbol, 5 canchas de voleibol,



95 centros y unidades deportivas, 4 gimnasios, 2 pistas de atletismo, 83 multiusos, 10 de frontenis, 3 tochito y/o de futbol americano, 10 skatopista y 15 pistas de trote.

Municipio	Albercas	Campos de béisbol	Campos de futbol	Canchas de basquetbol	Canchas de voleibol	Centros y unidades deportivas	Gimnasios	Pistas de atletismo
Zapopan	2	16	66	39	5	95	4	2

Fuente: COMUDE ZAPOPAN.

## 7. Seguridad y Justicia

En materia de Seguridad y Justicia, el Municipio de Zapopan cuenta con 5 agencias del Ministerio Público del fuero común (Hospital General de Zapopan, Las Águilas, Cruz Verde Centro, Atemajac y Carretera Colotlán) y una agencia del fuero federal. Además, Zapopan aloja el Centro Urbano de Retención Vial por Alcoholismo (CURVA) en las Instalaciones de la Comisaría General de Zapopan.

## 8. Transporte y comunicaciones

En cuanto a red carretera, el municipio cuenta con 182 kilómetros, de los cuales 73 kilómetros son troncales federales pavimentados, 49 alimentadoras estatales pavimentadas, 45 de caminos rurales pavimentados y 15 con terracería.

En lo que respecta a comunicación en espacios públicos bajo el programa México Conectado, el municipio consta de 13 sitios con banda ancha para conexión inalámbrica distribuida en 3 localidades.

## 9. Objetivos de desarrollo sostenible





Los Estados miembros de la Naciones Unidas aprobaron una resolución en la que reconocen que el mayor desafío del mundo actual es la erradicación de la pobreza y afirman que sin el logro de dicho objetivo, no puede haber desarrollo sostenible.

La Agenda plantea 17 Objetivos con 169 metas de carácter integrado e indivisible que abarcan las esferas económica, social y ambiental.

La nueva estrategia regirá los programas de desarrollo mundiales. Al adoptarla, los Estados se comprometieron a movilizar los medios necesarios para su implementación mediante alianzas centradas especialmente en las necesidades de los más pobres y vulnerables.

## 10. Pobreza y Vulnerabilidad

Las cifras de pobreza que mide el Consejo Nacional de Evaluación de la Política Social (CONEVAL), no tienen variación por el momento dado que no se tiene medición actualizada.

De acuerdo con el Informe de Pobreza y Evaluación elaborado en 2020 por el CONEVAL, realizado con estimaciones y metodologías establecidas con base en datos del 2015, se puede observar Zapopan tiene 382,961 personas en condiciones de pobreza lo que representa el 25.9% de la población del municipio.

**Gráfica 34.** Municipios con mayor porcentaje y número de personas en situación de pobreza, Jalisco, 2015

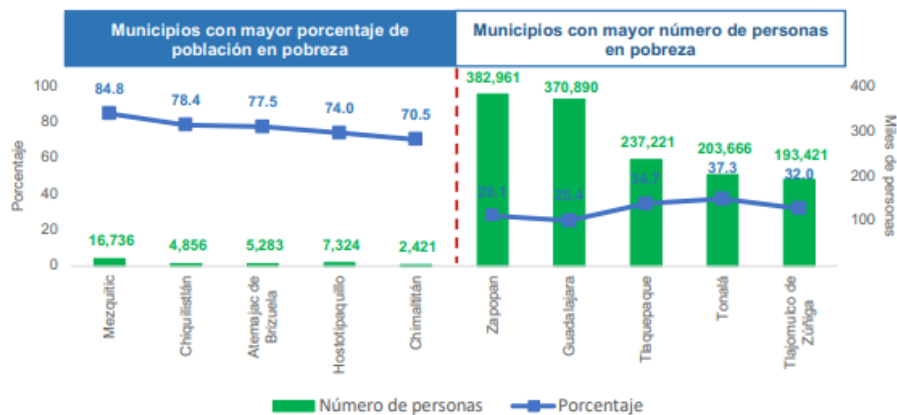

Fuente: Estimaciones del CONEVAL con base en el MCS-ENIGH 2010, la muestra del Censo de Población y Vivienda 2010, el Modelo Estadístico 2015 para la continuidad del MCS-ENIGH y la Encuesta Intercensal 2015.



[Informe Jalisco\\_2020.pdf \(coneval.org.mx\)](#)

Por otro lado, existen 26, 518 personas en condición de pobreza extrema, lo que representa el 1.8% de la población del municipio.

**Gráfica 215.** Municipios con mayor porcentaje y número de personas en situación de pobreza extrema, Jalisco, 2015

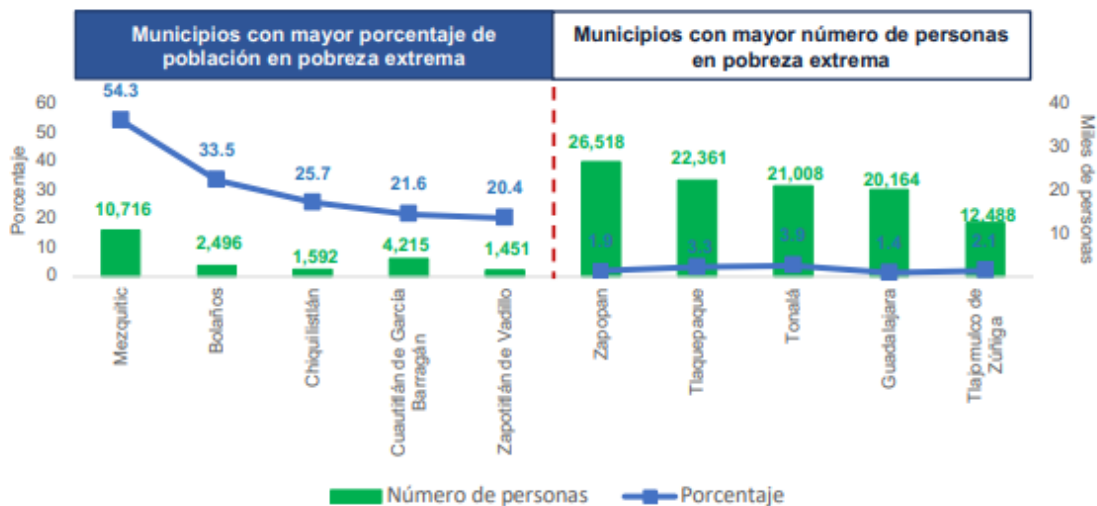

Fuente: Estimaciones del CONEVAL con base en el MCS-ENIGH 2010, la muestra del Censo de Población y Vivienda 2010, el Modelo Estadístico 2015 para la continuidad del MCS-ENIGH y la Encuesta Intercensal 2015. [Informe Jalisco\\_2020.pdf \(coneval.org.mx\)](#)

La pobreza, está asociada a condiciones de vida que vulneran la dignidad de las personas, limitan sus derechos y libertades fundamentales, impiden la satisfacción de sus necesidades básicas e imposibilitan su plena integración social. De acuerdo con esta concepción, una persona se considera en situación de pobreza multidimensional cuando sus ingresos son insuficientes para adquirir los bienes y los servicios que requiere para satisfacer sus necesidades y presenta carencia en al menos uno de los siguientes seis indicadores: rezago educativo, acceso a los servicios de salud, acceso a la seguridad social, acceso a la alimentación, calidad y espacios de la vivienda, y servicios básicos en la vivienda.



Zapopan, 2010-2015						
Indicadores de incidencia	Porcentaje		Personas		Carencias promedio	
	2010	2015	2010	2015	2010	2015
<b>Pobreza multidimensional</b>						
Población en situación de pobreza multidimensional	24.8	28.1	313,625	382,961	2.2	1.9
Población en situación de pobreza multidimensional moderada	21.9	26.1	276,035	356,443	2.0	1.8
Población en situación de pobreza multidimensional extrema	3.0	1.9	37,590	26,518	3.7	3.5
Población vulnerable por carencias sociales	34.8	29.1	439,686	396,640	1.8	1.6
Población vulnerable por ingresos	5.7	7.5	71,556	101,696		
Población no pobre multidimensional y no vulnerable	34.7	35.4	437,715	482,136		
<b>Privación social</b>						
Población con al menos una carencia social	59.7	57.2	753,311	779,601	2.0	1.8
Población con al menos tres carencias sociales	13.9	9.5	175,389	129,767	3.5	3.4
<b>Indicadores de carencias sociales</b>						
Rezago educativo	12.7	13.6	160,051	185,985	2.8	2.4
Acceso a los servicios de salud	30.1	15.3	380,048	208,760	2.5	2.5
Acceso a la seguridad social	47.0	45.4	593,998	618,738	2.2	1.9
Calidad y espacios de la vivienda	4.7	7.5	59,873	102,891	3.3	2.7
Acceso a los servicios básicos en la vivienda	8.3	5.3	104,338	71,837	3.0	2.9
Acceso a la alimentación	16.8	13.2	212,690	179,751	2.7	2.4
<b>Bienestar</b>						
Población con un ingreso inferior a la línea de bienestar mínimo	8.9	7.1	111,954	96,480	2.1	1.9
Población con un ingreso inferior a la línea de bienestar	30.5	35.5	385,182	484,657	1.8	1.5

## Actividad Económica.

Con base en el Directorio Estadístico Nacional de Unidades Económicas (DENUE), la cual es una herramienta alimentada con información del INEGI, se realizó un análisis de las actividades económicas realizadas en el Municipio de Zapopan que son conformadas por 20 categorías con un total de 52,646 Unidades Económicas distribuidas en el municipio. A continuación, se analizan las actividades económicas con mayor preponderancia en el municipio.

## Principales actividades económicas

Actividad Económica	Unidades económicas	Porcentaje
Comercio al por menor	19,450	36.94%
Otros servicios excepto actividades gubernamentales	8,719	16.56%
Servicios de alojamiento temporal y de preparación de alimentos y bebidas	6,860	13.03%
Industrias manufactureras	4,700	8.93%
Servicios de salud y de asistencia social	2,507	4.76%
Otros	10,410	19.77%



Fuente: Directorio Estadístico Nacional de Unidades Económicas.

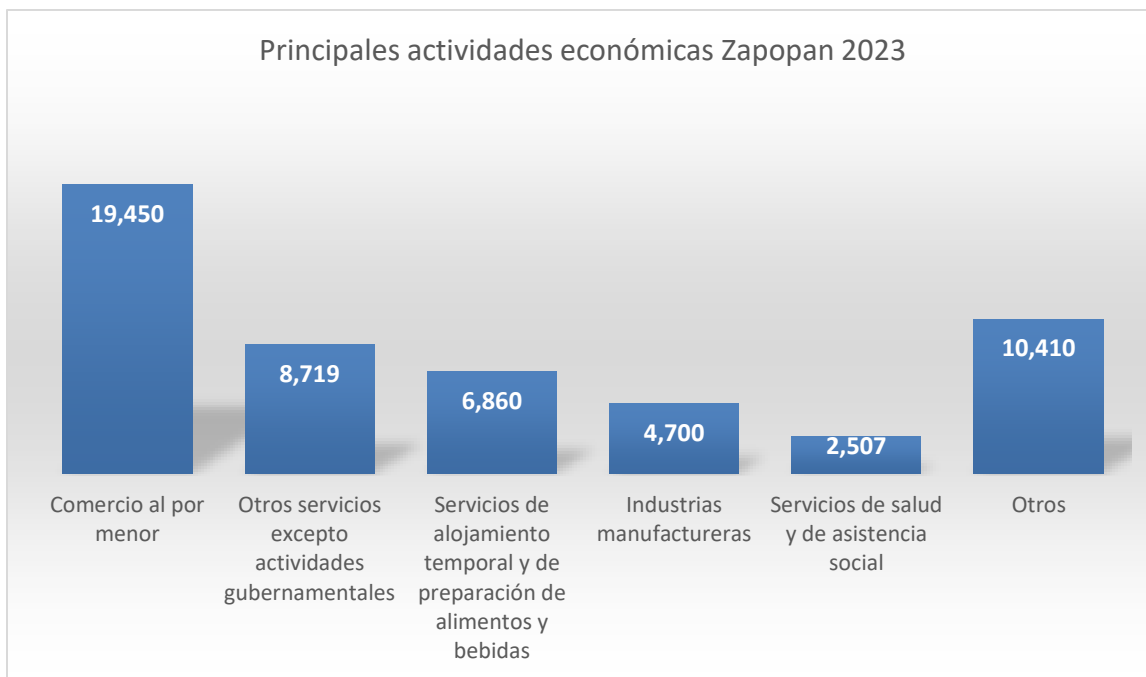

Fuente: Elaboración propia con información del Directorio Estadístico Nacional de Unidades Económicas